

広報 JA おおふなと

vol.700

APRIL.2026

4

SINCE 1966 - 60th anniversary -



地域とともに明日を耕す
Growing Tomorrow Together.



「特集」

- ① 祝・広報JAおおふなと700号！
- ② 令和8年度新採用職員

今月の表紙



撮影時の様子

表紙の写真

あらた
新くん (6歳)

今好きな遊び

おにごっこ、砂場あそび

将来の夢

ユーチューバー

親御さんから一言

ついに今月から小学校ですね！
元気で大きくなってください！

キャッセン大船渡 (大船渡町)
ご家族が経営するお店の前で撮影しました◎

表紙のKIDS&BABY大募集!!

「お子さん・お孫さんを表紙に載せてみたい」という方は、**JAおおふなと企画課 (広報係)**、もしくは**最寄りの支店窓口**までご連絡をお願いします (P16に掲載しています)。日程を調整した上で、撮影に伺わせていただきます。



広報 **JAおおふなと**

2026.4
Vol.700

● 今月の表紙	
● JA共済 代理店紹介	P2
● 建友会 会員紹介	
● 祝・広報JA おおふなと 700号!	P3
● 欠員に伴う役員 (監事) の補欠選任について	P4-P5
● 令和8年度新採用職員	P6
● タウントピックス	P7
● INFORMATION	P8-P9
● 令和8年度 施肥・初期管理 水稻技術情報	P10-P11
● 営農部からのお知らせ	P12
● 令和7年度 主要品目販売実績	P13
● わくわく純情プランター募集	P14
● 読者の掲示板	
● 頭の体操クロスワード	P15
● JAの家庭雑誌のご紹介	
● 金融移動店舗車運行スケジュール	P16
● 理事会報告	

JA共済 | 代理店紹介 |

(有) 新沼自動車工業 (カーショップニイヌマ)

代表 菅野文樹

住所 大船渡市盛町字御山下37-1 ☎25-0810



JA自賠償共済のセット加入で
JA自動車共済がおトクに割引!

お気軽にお問い合わせください!

建友会 | 会員業者紹介 |

正三建設 (株) 代表 佐々克考

住所 大船渡市三陸町綾里字黒土田175 ☎42-3114



住宅建築・各種工事等は、
建友会会員業者へ!

ご相談お待ちしております!

特集①



「広報」JAおおふなと」700号

おかげさまで、広報JAおおふなとは今号で発行700号を迎えました。
創刊以来、地域の農業の歩みと、地域の皆様の暮らしに寄り添い続けてきた本紙。これからも「食」と「農」を通じて、地域と皆様を繋ぐ架け橋であり続けます。今後とも変わらぬご愛読をよろしくお願いいたします。



広報JAおおふなと 700号によせて

代表理事組合長 猪股岩夫



日頃より、当JAの事業運営に多大なるご理解とご協力を賜り、厚く御礼申し上げます。

本日、ここに『広報JAおおふなと』第700号を発行できましたことは、ひとえに読者の皆様の温かいご支援の賜物です。心待ちにしてくださいました組合員の皆様、そして取材にご協力いただいた地域の皆様に、深く感謝申し上げます。

当組合は本年3月、創立60周年という節目を迎えました。700号を重ねた本誌は、私たちの歩みそのものであり、地域の歴史と皆様の暮らしを記録した大切な証です。本紙が皆様とJAを繋ぐ「架け橋」であり続けられたことは、大きな誇りとなっています。

JAグループでは「家の光」をはじめとする出版物や「日本農業新聞」など、農業や生活に関する有益な情報媒体が数多くあります。それらが全国的な視点での知見を広げてくれる存在であるならば、この「広報JAおおふなと」は、地域の皆様の日常に寄り添い、足元の営みや想いを共有する身近な対話の場であると考えています。

近年、スマートフォンやSNSの普及により、情報の伝わり方は劇的に変化しました。当組合においても、従来の広報紙と並行してホームページやSNSなど、デジタル活用の強化を進めております。

私たちの目的は、そのような手法を問わず「組合員・地域の皆様にとって、なくてはならないJA」であり続けることです。紙のぬくもりとデジタルの速さ、この両輪で地域の農業と暮らしの「今」を、より身近に分かりやすくお届けしてまいります。「食」と「農」を通じて、この地域がより豊かで輝き続けられるよう、JAおおふなとはこれからも挑戦を続けてまいります。今後とも、一層のご支援とご愛顧を賜りますようお願い申し上げます。

欠員に伴う役員（監事）の補欠選任について

当 J A の定款の定めるところにより、現役員（監事）の欠員に伴い、令和 8 年 5 月 27 日に開催予定の第 60 回通常総代会において、新役員（監事）の選任が行われますので、役員候補者の定数と日程及び要件等についてお知らせします。

なお、選任される監事の任期は、前任者の残任期間となります。

I 監事候補者の選出方法

1. 監事候補者の届出

(1) 役員（監事）立候補者の届出

監事に立候補しようとする人は、役員選挙公告日（4月13日（月）9時～16時）に、その旨書面をもって当該地区支店に届け出てください。

(2) 役員（監事）推薦候補者の届出

監事の候補者を推薦しようとする人は、当該地区の正組合員が推薦者となり、本人の承諾を得て、役員選挙公告日（4月13日）に、その旨書面をもって当該地区支店へ届け出てください。

(3) 役員（監事）候補者選出に係る適格基準

別表 1 に規定する者でなければ、役員（監事）候補者となることができません。

(4) 役員の選任に関する要領及び役員の定年制・任期制（重任制限）に関する内規

監事は、その就任の日の属する年の 4 月 1 日における満年齢が 71 歳以下の方です。

2. 地区別役員立候補者および推薦候補者の選出と公告

(1) 役員（監事）候補者は、下記地区で 1 名を選出するものとします。

(2) 役員選挙公告日（4月13日）後、4月14日に当該地区支店に、候補者の氏名、住所、組合員資格、ならびに立候補者または推薦候補者の別に公告します。

(3) 選出区域における監事の候補者の定数を超えた場合、地区投票となりますので、当該地区の投票人に対し投票所入場券を配布いたします。

地区別役員候補者の定数

地区		広田 小友	高田 米崎	気仙・長部 矢作・下矢作	竹駒 横田	世田米 下有住 上有住
監事	監事候補者定数	1				

※投票用紙に記載すべき役員候補者の数……監事用投票用紙 1 枚に監事 1 名記載

Ⅱ 役員補選日程および場所

○役員補選日程

1	役員候補者届出公告	令和8年4月13日(月)
2	役員立候補者届出及び役員候補者推薦届出	令和8年4月13日(月)
3	役員立候補者及び役員推薦候補者の公告	令和8年4月14日(火)～令和8年4月18日(土)
4	組合員不在者投票日	令和8年4月14日(火)～令和8年4月17日(金) 全日 9時～16時
5	組合員投票日	令和8年4月19日(日) 8時～17時
6	組合員開票日	令和8年4月19日(日)
7	役員推薦会議及び役員候補者の選出	令和8年4月22日(水)
8	通常総代会開催日	令和8年5月27日(水)

○投票所および開票所

地区	投票所	開票所
広田・小友 高田・米崎 気仙・長部・矢作・下矢作 竹駒・横田	J A おおふなと 高田支店 会議室	J A おおふなと 高田支店 会議室
世田米・下有住・上有住	J A おおふなと 世田米支店 会議室	
不在者投票(上記全地区)	J A おおふなと 本店	

(別表1) 【役員候補者選出に係る適格基準】

定款第28条(役員の欠格事由)に該当しない者

- (1) 未成年者
- (2) 法人
- (3) 精神の機能の障害のため職務を適正に執行するに当たって必要な認知、判断及び意思疎通を適切に行うことができない者
- (4) 破産手続開始の決定を受け復権していない者
- (5) 農協法第30条の4第1項第3号に定める者
- (6) 農協法第30条の4の第2項第2号に定める者
- (7) 前2号に掲げる者以外のものであって、拘禁刑以上の刑に処せられ、その執行を終わるまで、又はその執行を受けることがなくなるまでの者。ただし、刑の執行猶予中の者はこの限りでない。

令和8年度 新採用職員

4月1日、令和8年度の新採用職員辞令交付式が本店で行われ、新採用職員6人が猪股組合長より辞令を受け取りました。

猪股組合長は「一日でも早くJAに慣れ親しんで、お客様から必要とされる職員として、何事にも積極的に取り組んでほしい」と挨拶しました。



「テーマ」 ①趣味・特技 ②好きな野菜・果物 ③抱負

大船渡支店 所属

まつざか こう たろう
松坂 浩太郎

- ①動画鑑賞
- ②玉ねぎ、みかん
- ③まだ分からないことも多いですが、一つ一つ学びながら、お客様との信頼関係を大切にしていきたいです。

大船渡支店 所属

いとう しょう
伊藤 翔

- ①服を集めること、釣り
- ②いちご、すいか
- ③いち早く業務を習得し、幅広い分野で貢献できるよう努めます。

猪川支店 所属

ながさわ じん
永澤 仁

- ①スポーツ、古着
- ②ねぎ、れんこん、もも、ぶどう
- ③何かと至らないところがありますが、精いっぱい頑張りたいと思います。

高田支店 所属

はしづめ しんじ
橋詰 真治

- ①ベース、釣り
- ②果物全般
- ③皆様に愛される職員となりますよう、頑張ります！

高田支店 所属

のだ あおい
野田 葵生

- ①読書、映画鑑賞
- ②キャベツ、トマト、パイナップル
- ③一生懸命努力し、精進します。

葬祭センター 所属

くりむら ひろと
栗村 大翼

- ①推し活、バドミントン
- ②シャインマスカット
- ③早く職場に貢献できるよう、努力して頑張ります。



11 住み続けられるまちづくりを



春の訪れを前に ～家庭菜園講習会～

JAおおふなどは2月26日、管内3カ所で家庭菜園講習会を開きました。(株)渡辺採種場など3団体の担当者が講師となり、トマト・カボチャなど、春から夏にかけて播種する作物の栽培方法や、近年流行の肥料・農薬を説明しました。

講師として登壇した担当者は、「昨年につき今年の夏も猛暑が予想される。適度な水やりを欠かさずに管理を徹底して」などと話しました。



講習会の様子(JAおおふなと本店)

3 すべての人に健康と福祉を



うれし楽しや春を舞う ～立根こども園 立根介護センター慰問～



3月3日、立根こども園の年長組の女の子11人が、当JAの立根介護センターを訪れ「うれしいひなまつり」の曲に合わせて、踊りを披露しました。利用者の皆さんは手拍子をしたり、曲を口ずさんだりと可愛い姿に目を細めていました。

恒例だった同園の訪問活動は、新型コロナの影響で一時休止していましたが、今年度から再開されました。

◀踊りを披露する園児のみなさん

3 すべての人に健康と福祉を



仲間と健康増進を目指して ～いきいき住田せたまい～

JA岩手県厚生連は3月18日、生活習慣改善事業の一環として「いきいき住田せたまい」を住田町で開催しました。当日は地域住民ら約20人が参加。体組成測定やグラウンドゴルフといった活動を通じて、自身の健康状態の把握や体力維持に熱心に取り組みました。

この事業は、自分に合った健康づくりを地域の仲間と楽しみながら継続していくことを通じて、健康寿命の延伸と地域コミュニティの活性化を目指していくものです。

◀グラウンドゴルフを行う参加者のみなさん▶





総務部からのお知らせ

重要 支店別座談会の開催について

今年度の支店別座談会開催日程は下記の通りとなります。日程・場所等をご確認の上、お越しいただきますようお願い申し上げます。

開催日	時間	開催支店	開催場所
5月13日(水)	10時	大船渡支店	JAおおふなと本店3階 会議室
5月15日(金)	10時	世田米支店	住田町役場町民ホール
	13時30分	高田支店	陸前高田市総合営農指導センター
5月19日(火)	10時	三陸支店	三陸公民館
	13時30分	猪川支店	シーパル大船渡

お問合せ先 総務部 総務課 ☎26-5211

組合員資格の確認について

当JA組合員の皆さまにおかれましては、組合員届出事項や組合員資格要件に変動が生じた際、定款の定めるところにより、速やかに書面にて届出していただくこととなっております。以下の変動があった際には、お手数ですが最寄りの支店へお知らせいただきますようお願いいたします。

- 主な変動事由 ①組合員が亡くなられた場合
 ②当JAに届出している基本情報（住所など）が変更となった場合

※その他、当JAへの届出情報に変動がございましたら、最寄りの支店までご相談ください。

JAバンクを
ご利用の
皆さまへ

4.12
日

全取引休止
6:30-12:00

5.16
土

全取引休止
21:00-24:00

5.17
日

全取引休止
0:00-8:00



休止する
サービス



JAバンクの
ATM



他金融機関・
コンビニなど提携ATM



JAバンクアプリ プラス・
JAネットバンク・法人JAネットバンク



ジェイデビット

ATM・JA ネットバンクなどのサービスを一時休止します

このたびJAバンクでは、お客様へのサービス・利便性向上を目的としたシステム更改に伴い、誠に勝手ながらATM・JA ネットバンクなどのサービスを、上記の通り一時休止させていただきます。

現金のお引き出しは
お早めに

休止期間中は現金のお引き出しができませんので、
あらかじめ現金をお引き出しいただく等のご準備をお願い申し上げます。

ご不便をおかけいたしますが、何卒ご理解とご協力を賜りますようお願い申し上げます。

お問合せ先 各支店（P16に掲載）または信用部 貯金課

生前相続セミナー&終活相談会を開催します!

いつか訪れる“その時”のために、今できる準備を始めませんか?

J A おおふなどでは、専門家が解説する「生前相続セミナー&終活相談会」を開催します。

開催日 4月17日(金) 14時~15時40分

会場 J A おおふなど本店3階 会議室

参加方法 予約制となりますので、
下記まで事前連絡をお願いいたします。

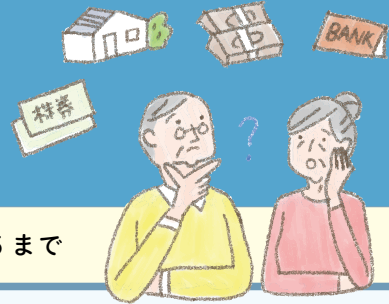

お申込先 最寄りの支店 (P16参照) または 本店信用部 ☎26-5215 まで



J A 各支店からのお知らせ

年金相談会開催のご案内

年金に関するご相談であれば、どなたでも参加可能です。

当日スムーズにご案内するため、事前連絡のうえ来店時間のご予約をお願いいたします。

開催日	時間	開催支店
4月19日(日)	9時~15時	大船渡支店
4月26日(日)		高田支店
5月31日(日)		猪川支店

お問合せ先 各開催支店 (P16参照) または 信用部 貯金課 ☎26-5215

ATM 利用限度額 引き下げのお知らせ

このたび、ATMにおいてお客様の貯金が不正に払い出される特殊詐欺の犯罪が増加していることを受けて、令和8年5月11日より、キャッシュカードなどによる取引時の1日あたりの利用限度額を以下の通り引き下げいたします。

媒体種別	対象取引(※1)	変更前	変更後
キャッシュカード(IC)	出金 振込	100万円	50万円 (※3)
キャッシュカード(磁気ストライプ)	マルチペイメント 取引(※2) 等	50万円	50万円

- ※1 ATMでのお取引が対象となります。
- ※2 ペイジーマークのある払込書や請求書などの各種料金支払いサービスを指します。
- ※3 あらかじめ設定されている利用限度額から変更されている場合は、変更対象外となります。

ご利用されているお客さまには
ご不便をおかけいたしますが、
何卒ご理解を賜りますよう
お願い申し上げます。

お問合せ先 最寄りの支店窓口 (P16掲載) または 信用部 貯金課 ☎26-5215

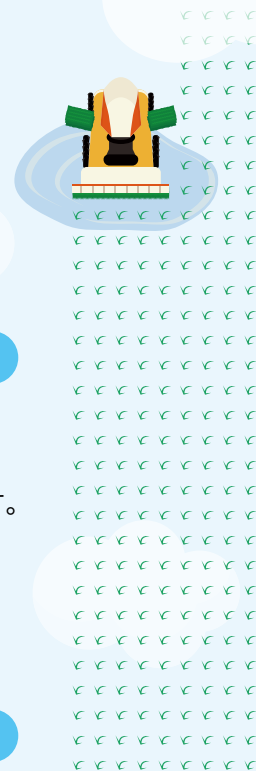

1. 圃場準備

- ・作土を確保し深くまで根が伸長できるように、**耕起深は15cm程度を目標**とします。
 - ▷ ロータリー作業時は低速走行とし、回転速度を遅くして耕起しましょう。
- ・全層施肥を行った場合、窒素成分の流亡を避けるため、**入水は施肥2～3日後**が理想的です。
- ・粘土質土壌では、代かきを丁寧によりすぎないようにしましょう。
 - ▷ 土壌が固くしまり、土中の酸素が不足してしまいます。
- ・漏水田（ザル田）では代かきを複数回実施し、**細かく碎土**しましょう。
- ・漏水対策（農薬流出対策）として、**畦畔のかさ上げやくろ塗りは必ず実施**しましょう。

2. 施肥設計

- ・**土壌診断を基に、施肥設計を**しましょう。
 - ▷ 過剰な窒素施肥は、藻類・表層剥離の発生を助長するほか、いもち病や倒伏の原因となります。
- ・近年、土壌中のケイ酸が不足している圃場が増えています。病害に対する抵抗力を高めるために、**ケイ酸質肥料の施用**を行いましょう。目安は現物施用（シリカ未来）で60kg/10aです。

表1 施肥（基肥）基準

※追肥省略型の肥料

	肥料名・施用量 (kg/10a)		成分施肥量 (kg/10a)		
			N	P	K
一般米	LP 気仙 430 号※	50	7.0	6.5	10.0
	LP 気仙 454 号※	30	7.2	4.5	4.2
	気仙 228 号	50	6.0	6.0	9.0
特別栽培米	エルピー入り有機入り水稲 30 号※	75	7.5	7.5	7.5
	有機入り水稲 30 号	60	6.0	6.0	6.0

3. 移 植

- ・**栽植密度は70株/坪（21株/m²）、株間15cm**を目安とし、穂数を確保しましょう。
- ・強風は植え痛みの原因となるため、**暖かく風のない晴れた日に植え**ましょう。
- ・移植前には**必ず田植機を点検**しましょう。
- ・適切な移植深度を守りましょう。
 - ▷ 浅植えは浮き苗の増加や葉害を受ける場合があり、深植えは分げつ抑制を助長します。
- ・**取置き苗の処分**を徹底し、葉いもちの発生を防ぎましょう。

表2 移植目標（大船渡アメダス）

※県内の移植適期は5月10日～5月25日

苗の種類	使用箱数（箱 /10a）	移植深度（cm）	活着温度（℃）	移植早限
稚 苗	18～22	2	12.5	5月 5日
中 苗	33～35	3	13.5	5月 15日

4. 水 管 理

- ・移植後は、葉先が出る程度の深水としましょう。
- ・**活着後（移植3～4日後）は、水深2～3cmの浅水**とし、水温の上昇に努めましょう。
 - ▷ 入水は早期に行い、水温を下げないようにします。
 - ▷ **最高気温が15℃以下の低温時には深水**とします。
- ・除草剤の効果を発揮させるため、**田面を露出させないように**しましょう。

5. 本田初期及び初中期一発除草剤

- ・ラベル（使用時期・量）を確認し、**適期防除**を行きましょう。
- ・**散布後は、圃場に入らないように**しましょう。

表3 本田初期及び初中期一発除草剤

	薬剤名	使用時期	使用量 (/10a)	使用方法	備考
初期剤	クラール EW	移植直後～ノビエ 1.5 葉期 (移植後 30 日まで)	500ml	原液湛水散布	
	クラール 1 キロ粒剤	移植時	1kg	田植同時散布機で施用	
		移植直後～ノビエ 1.5 葉期 (移植後 30 日まで)	1kg	湛水散布 又は無人航空機による散布	
	先陣ジャンボ	移植直後～ノビエ 1 葉期 (移植後 30 日まで)	小包装 10 個 (200g)	小包装のまま投げ入れる	
	先陣 200FG	移植直後～ノビエ 1 葉期 (移植後 30 日まで)	200 g	湛水散布、湛水周縁散布、水口施用 又は無人航空機による散布	
先陣 1 キロ粒剤	移植時	1kg	田植同時散布機で施用		
	移植直後～ノビエ 1 葉期 (移植後 30 日まで)	1kg	湛水散布 又は無人航空機による散布		
初中期 一発剤	アットウZ 1 キロ粒剤※	移植時	1kg	田植同時散布機で施用	
		移植直後～ノビエ 4 葉期 (収穫 60 日まで)	1kg	湛水散布又は 無人航空機による散布	
	アットウZ フロアブル※	移植後 3 日～ノビエ 4 葉期 (移植後 30 日まで)	500ml	原液湛水散布又は 無人航空機による滴下	
		移植後 3 日～ノビエ 4 葉期 (移植後 60 日まで)	500ml	水口施用	
	アットウZ ジャンボ※	移植後 3 日～ノビエ 4 葉期 (収穫 60 日前まで)	小包装 10 個 (400g)	小包装のまま投げ入れる	表層剥離多発圃場は避ける
	アットウZ 400FG ※	移植後 3 日～ノビエ 4 葉期 (収穫 60 日前まで)	400g	湛水散布、湛水周縁散布、水口施用 又は無人航空機による散布	
	アカツキ 1 キロ粒剤※	移植時	1kg	田植同時散布機で施用	
		移植直後～ノビエ 3 葉期 (収穫 60 日前まで)	1kg	湛水散布 又は無人航空機による散布	
	アカツキ 豆つぶ 250 ※	移植後 3 日～ノビエ 3 葉期 (収穫 60 日前まで)	250g	湛水散布、湛水周縁散布、水口施用 又は無人航空機による散布	
	アカツキ ジャンボ※	移植後 3 日～ノビエ 3 葉期 (収穫 60 日前まで)	小包装 10 個 (250g)	小包装のまま投げ入れる	表層剥離多発圃場は避ける
	アカツキ フロアブル※	移植後 3 日～ノビエ 3 葉期 (移植後 30 日まで)	500ml	原液湛水散布、水口施用 又は無人航空機による滴下	
		移植時	1kg	田植同時散布機で施用	
	ゼータジャガー 1 キロ粒剤	移植直後～ノビエ 4 葉期 (移植後 30 日まで)	1kg	湛水散布	
		移植後 3 日～ノビエ 4 葉期 (移植後 30 日まで)	500ml	原液湛水散布	
	ゼータジャガー フロアブル	移植後 3 日～ノビエ 4 葉期 (移植後 30 日まで)	500ml	原液湛水散布	
ゼータジャガー ジャンボ	移植後 3 日～ノビエ 4 葉期 (移植後 30 日まで)	小包装 10 個 (200g)	小包装のまま投げ入れる	表層剥離多発圃場は避ける	
サラブレードGO 1 キロ粒剤	移植時	1kg	田植え同時散布機で施用		
	移植直後～ノビエ 2.5 葉期 (移植後 30 日まで)	1kg	湛水散布 又は無人航空機による散布		
サラブレードGO フロアブル	移植時	500ml	田植え同時散布機で施用		
	移植直後～ノビエ 2.5 葉期 (移植後 30 日まで)	500ml	原液湛水散布、水口施用 又は無人航空機による滴下		
サラブレードGO ジャンボ	移植直後～ノビエ 2.5 葉期 (移植後 30 日まで)	小包装 10 個 (400g)	小包装のまま投げ入れる	表層剥離多発圃場は避ける	
サラブレードGO 400FG	移植直後～ノビエ 2.5 葉期 (移植後 30 日まで)	400g	湛水散布、湛水周縁散布 又は無人航空機による散布		

※アットウZ、アカツキは、特別栽培米で使用可能

- ・本資料は令和8年3月18日現在登録内容に基づき作成しています。
- ・農薬を使用する前にラベルの表示事項を必ず確認の上、農薬使用基準を順守し、使用者が責任をもって使用してください。
- ・各作業日、肥料・農薬名、使用量等を栽培記録簿に記載しましょう。問い合わせの際は、内容を確認することがあります。

令和8年度 水稻苗の配布について

案内状をご確認の上、
忘れずにご持参ください

令和8年度の水稲苗をご注文いただいた皆さまへ、順次「水稲苗配布のご案内」を郵送いたします。お手元に届きましたら内容をご確認の上、苗の引取り時には案内状を必ずご持参いただき、担当職員へご提示ください。

円滑な配布作業のため、以下の点についてご理解とご協力をお願い申し上げます。

- ① 各拠点の引取り時間
- | | |
|--------------------------|--------------|
| 5月 5日 (火・祝) ~ 5月 10日 (日) | 6時 ~ 14時 |
| 5月 11日 (月) ~ 5月 15日 (金) | 6時 ~ 12時 |
| 5月 16日 (土) ~ | 8時 30分 ~ 12時 |
- ※三陸地区で指定場所引取りをされる方は、案内状で詳細をご確認ください。

- ② 「配達」をご希望の方へ 配達時間のご指定は承りかねますので、あらかじめご了承ください。

- ③ 引渡し日等の変更 引渡し日等の変更を希望される場合は、お早めに下記までご連絡ください。

※諸事情により日程や会場が変更となる場合がございます。

【お問合せ先】 受付時間：9時～17時 営農部 営農振興課 ☎ 22-7520 (平日) / ☎ 080-5734-5051 (土休日)

春の 農作業安全月間

実施期間

4/15 (水) ▶ 6/15 (月)

近年、農作業中の死亡事故が毎年300件前後発生し、就業人口10万人あたりの死亡事故件数も増加傾向にあるなど、農作業安全対策の強化は喫緊の課題となっております。こうした情勢を受け、今年も農作業安全の確保に向けた取り組みとして、「春の農作業安全月間」を設定いたします。

春になり、農作業中事故が起こりやすい季節を迎えます。農作業を行う際には、作業に適した帽子・服装を着用し、農業機械作業中の点検整備を行い、ゆとりある作業ができるよう心がけましょう。

税込み/単位:頭、円、kg

市場名	性別	頭数	平均価格	最高価格	平均体重
県南	雌	189	752,906	883,300	298
	去	222	868,034	1,107,700	333
	計	411	815,092		317
大船渡	雌	3	728,933	804,100	314
	去	2	962,500	1,027,400	359
	計	5	822,360		332
高田	雌	3	758,267	800,800	305
	去	2	826,100	828,300	329
	計	5	785,400		315
住田	雌	3	672,467	684,200	261
	去	3	882,200	977,900	306
	計	6	777,333		283



お問合せ先 営農部 営農振興課 ☎ 22-7520

令和7年度 営農事業 主要品目販売実績
(令和8年2月28日現在)

米穀

出荷量
908,378 (kg)
販売金額
307,489 (千円)



ピーマン

出荷量
101,009 (kg)
販売金額
53,298 (千円)



キュウリ

出荷量
220,304 (kg)
販売金額
75,667 (千円)



トマト

出荷量
5,871 (kg)
販売金額
4,115 (千円)



リンゴ

出荷量
207,093 (玉)
販売金額
8,272 (千円)



ズッキーニ

出荷量
18,868 (kg)
販売金額
7,712 (千円)



菌床椎茸

出荷量
44,433 (kg)
販売金額
45,256 (千円)



花壇苗・鉢花

出荷量
429,170 (鉢)
販売金額
23,448 (千円)



JAタウン・ 産直

販売金額
73,785 (千円)



和牛子牛

出荷量
146 (頭)
販売金額
87,581 (千円)



生乳

出荷量
588,086 (kg)
販売金額
71,579 (千円)



肉豚

出荷量
19,425 (頭)
販売金額
856,785 (千円)



総合計 販売金額 1,680,128 (千円)

※農畜産物全ての販売額は上記主要品目の合計値とは一致しません。

今年度もJAおおふなとへ農畜産物をご出荷いただき、誠にありがとうございました。
令和8年度も、JAおおふななどのご利用をよろしくお願いいたします。

JAのわくわく 純情プランター

管内在住の小学生と
そのご家族を対象に、
「農業」の楽しさと
「採れたての美味しさ」を
もっと身近に感じることができる、
全3回のイベントを
開催します！

参加者募集！！

第1回目

ミニトマトを プランターに 植えよう！



日時

令和8年 5月31日(日)
10時～12時

場所

JAおおふなと本店
(大船渡町字茶屋前167-4)

定員

小学生
30名

参加無料

参加申込方法

令和8年4月30日(木)まで
に、右の二次元コードを読み
取り、申込フォームの入力を
お願いいたします。

小学生の申し込みが定員に達した時点で、
応募の受付を締切とさせていただきます。

お申込みは
コチラ



その他

- ・ミニトマト苗を植えたプランター（直径36cm、高さ33.5cm）を持ち帰っていただくこととなりますので、ご家族の方と一緒に参加してください。
- ・イベント当日に撮影した写真は、広報紙「広報JAおおふなと」およびSNSで使用する場合がございます。
- ・1家庭から小学生2名以上の応募をされる場合は、お手数ですが1名ずつフォーム入力をお願いします。
- ・開催内容は、都合により変更される場合がございます。

持ち物

- ① 帽子 ② 動きやすい服装・靴
(軍手は会場で配布いたします)

今後の予定

今年度、JAおおふなとでは小学生とその家族を対象にしたイベントを、このイベントのほかに2回開催します(令和8年7月～8月予定)。日程・参加方法は、決まり次第お知らせしますので、ご参加をお待ちしております！

<お問い合わせ先> 総務部 企画課 ☎26-5211

読者の掲示板

読者の皆様からお寄せいただいた
お便りをご紹介します。

田んぼの中で、何かをつまんで口
の中に入れながら、まったりしてい
るお猿。茶の間から見えるその姿が
かわいいやら、憎らしいやら…
(住田町上有住)

もう、バツケが顔を出しバツケ味噌
をつくり春を味わいました。梅の花
が咲き、川沿いのヤブツバキの花も
咲き始めました。農作業も気がかり
になってきましたが、それよりも先
に高校受験を終えた孫娘の桜便りが
待ち遠しくなってきた今日この頃で
す。(日頃市町)

表紙の男の子3人の兄弟を見て、
我が家と同じ構成だと思いきってし
まいました。うちの子どもはみんな
成人となりましたが、この子たちも
元気に成長してほしいと思いまし
た。(赤崎町)

JAおおふなと創立60周年おめで
とうございます。我が家では火災保
険でお世話様になって居ます。今後
もよろしく願います。(高田町)

「防災自然災害」に2つの備え。
これはお金もかからず良いアイデア
です。早速リュックサックに電灯、
ペットボトル、ゴミ袋、新聞紙を
入れておきましょう…(高田町)

頭の 体操

クロスワード

二重マスの文字をA～Eの順に並べて
できる言葉は何でしょうか？

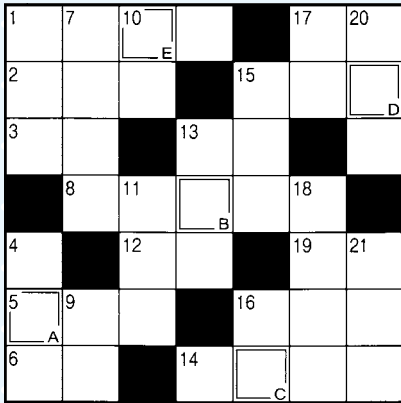

ヨコのカギ

01. 端午の節句に風呂の湯に入れます
02. 変わると寝つけない人もいます
03. 岩の多い海岸のこと
05. 現在の元号です
06. アルファベットの14番目
08. 安、実、宝に共通の部首
12. 漢字では羊歯などと書く植物
13. 車のこと。——ナビ
14. つくね、ハツ、砂肝といえは
15. キャッチャーともいいます
16. ゴルフクラブの種類のひとつ
17. 童謡「ぶんぶんぶん」で飛ぶもの
19. ウサギのものは長め

タテのカギ

01. 女性同士のきょうだい
04. トーシューズをはいて踊ります
07. 風呂場でお湯をためるところ
09. 太古から人間に飼われている動物
10. 表の反対側
11. 端午の節句に——餅を食べた
13. 日本三大祭りのひとつ、——祭。
東京で5月におこなわれます
15. ——ベース、アット——
16. 釣り人がじっと見るもの
17. 川を渡るためにかけます
18. そろそろ行かないと！タイム——だよ
20. Sが小ならMは
21. 5月4日は——の日。国民の祝日です

ご応募は
こちらから

正解者の中から抽選で6名様に景品プレゼント

前回の解答「ハナフスキ」



応募は郵便はがき、または応募フォームからお申込みいただけます。郵便はがきの場合は、クロスワードの解答、住所、氏名、年齢、職業、広報誌に対するご意見・ご感想を記入し、下記の住所までお送りください。応募フォームの場合は左の二次元コードを読み取り、必須項目を入力の上送信してください。

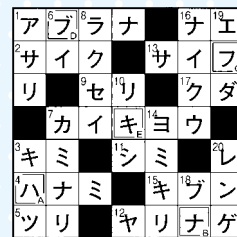

※お客さまにご提供いただく個人情報は抽選および景品の発送にのみ利用するものとし、目的以外の使用はいたしません。

※当選の発表は、賞品の発送をもって代えさせていただきます。

〒022-8507 大船渡市大船渡町字茶屋前167-4 JAおおふなと広報係

【応募締切】令和8年4月24日(金)必着

JAの家庭雑誌5月号のご紹介



家の光
900円
(税込)



特集 暮らしで脳トレ！
別冊付録
あと一品がすぐできる！
野菜の副菜カタログ



地上
750円
(税込)

特集
安定経営をめざせ
あの農家の
販路バランス



ちやぐりん
600円
(税込)

特集
・キラッと光るがんばれ小学生
・季節のおやつ
・なんでなのか調査隊

*お申し込みは最寄りのJA各支店(P16記載)または経済部(☎26-4044)までお問合せください。

*年間購読も受け付けておりますので、お気軽にご相談ください。



“ふれ愛・きずな号” 運行スケジュール

下記のとおり金融移動店舗車を運行いたしますので、ご利用を賜りますようお願い申し上げます。

開設曜日	開設場所	開設時間	開設日	
			4月	5月
水	広田地区 コミュニティセンター	9時～11時	15日・22日	13日・20日・27日
	旧JA末崎支店前	13時～15時		
木	旧JA有住支店前	9時～11時	16日・23日・30日	7日・14日・21日・28日
	旧JA日頃市支店前	13時～15時		
金	旧JA綾里支店前	9時～11時	17日・24日	1日・8日・15日・22日・29日
	吉浜地域振興出張所前	13時～15時		

取扱業務

- ①貯金の入出金(現金払い戻し限度額30万円まで) ②定期貯金記帳・繰越・定期積金の掛込等
③振込(14時受付分まで) ④購買未収金、県税・市税(町税)・水道料・電話料金等の収納 ⑤年金・融資相談

※予告なしに運行予定の変更、または中止となる場合がございます。

JA各支店お問合せ先

- 大船渡支店 ☎ 26-4121
猪川支店 ☎ 26-2138
三陸支店 ☎ 44-2131
高田支店 ☎ 54-3290
(共済担当直通) ☎ 54-4210
世田米支店 ☎ 46-2155

理事会報告

第1回 理事会次第

開催日 令和8年3月30日(月)

決議事項

第1号議案

令和7年度決算方針及び令和7年度貸借対照表・損益計算書の承認について

第2号議案

監事の欠員に伴う選任および総代会までの日程について

第3号議案

令和9年度大船渡市農業協同組合新規職員採用方針について

第4号議案

葬祭事業職員給与規程の一部改正について

第5号議案

福祉事業職員給与規程の一部改正について

第6号議案

支店別座談会の開催要項について



JAおおふなとでは
様々な形で情報を
発信しています!



広報 JAおおふなと 令和8年4月10日発行

編集・発行 大船渡市農業協同組合 総務部企画課
〒022-8507 大船渡市大船渡町字茶屋前 167-4
☎ 0192-26-5211(代表) <https://www.jaiwate.or.jp/ofunato/>

ホームページ



Instagram



Facebook

